薰法安心讀書會

薰法香心得

《靜思妙蓮華》佛居娑婆 說法教化

1517集-20170928開示

高明智(惟智)

2024年5月9日

【法華經　如來壽量品第十六】

自從是來
我常在此娑婆世界
說法教化
亦於餘處
百千萬億那由他
阿僧祇國
導利眾生

"expounding the Dharma to teach and transform"

法華玄贊：

娑婆

此云堪忍世界

諸菩薩萬行利益

安樂教化眾生時

多諸怨嫉

眾苦迫惱

"As Bodhisattvas benefit others in all actions"

堪耐勞倦而忍受

持誓願安樂行法

因之是名為堪忍

"the practices of bringing peace and joy"

法華玄贊：

娑婆

此云堪忍世界

諸菩薩萬行利益

安樂教化眾生時

多諸怨嫉

眾苦迫惱

堪耐勞倦而忍受

持誓願安樂行法

因之是名為堪忍

一個苦難的世界，人民受到各種痛苦，但也有一群人在幫助這些難民，寫實　(AI圖像生成指令)

萬行利益，修六度，布施、持戒、忍辱、精進、禪定、智慧

娑婆 → 堪忍世界 → 菩薩 → 持誓願安樂行 → 堪忍

娑婆：此翻堪忍，此土眾生安於十惡，不知求出離，從人心趣向行業，故名。

娑婆：稱為堪忍。是諸眾生忍受三毒，及諸煩惱故名堪忍世界，亦名五趣雜居，九道共居故。

今日聞法心得

- 「娑婆」這兩字譯作「堪忍」。堪忍，這地方就是我們的世界，現在我們的世界名稱，叫做「堪忍的世界」，所以佛經裡面用「娑婆世界」。……是我們乘業而來。
- 但是菩薩呢？菩薩有願來，「萬行利益」。
- 在修行的過程，我們第一個功課，就是要學如何付出，所以叫做「布施」。
- 菩薩一定要「安樂行」，要「堪耐勞倦而忍受」

在《法華玄贊》(妙法蓮華經玄贊，十卷，唐慈恩撰。)，有這樣來解釋「娑婆」，「娑婆」這兩字譯作「堪忍」。堪忍，這地方就是我們的世界，現在我們的世界名稱，叫做「堪忍的世界」，所以佛經裡面用「娑婆世界」。這個堪忍世界，那就是眾生苦難偏多；眾生是因為由不得自己，受業來生，受這個堪忍世界的依報、正報，這是我們大家依止在這個地方，是我們乘業而來。

但是菩薩呢？菩薩有願來，「萬行利益」。來到人間，就是因為眾生苦難偏多，所以菩薩就來人間，要投入眾生群，也就需要「安樂教化眾生」。他要在眾生群中，行「六度萬行」，所以要「萬行利益」，在這六度，六度要自己修，那就是要付出——布施、持戒、忍辱、精進、禪定、智慧，這個「六度」說清楚來，還是要自己修行，所以我們要修六度行。

在修行的過程，我們第一個功課，就是要學如何付出，所以叫做「布施」。付出，有很多種的付出，有的有錢的人出錢，救物質苦難的人；有力的人出力，就是為那些弱勢，無力可生活下去。有的人是體力不夠，有的人在生活中，需要有人為他助一臂之力，讓他有機會，這樣去延續他的生活。這人間有種種需要人幫助，去幫助人的人，叫做布施；布施，就是應人生所需要，我們去付出，這是菩薩第一個功課。

就像在菲律賓，在2009年的，九月二十六日那一天，這個時刻，一個颱風叫做凱薩娜（Ketsana）颱風，帶著很旺盛的雨水，這樣在那個地方造成了大災難。淹水是淹得很嚴重，面積很大，而且超過了四百萬人受災難。

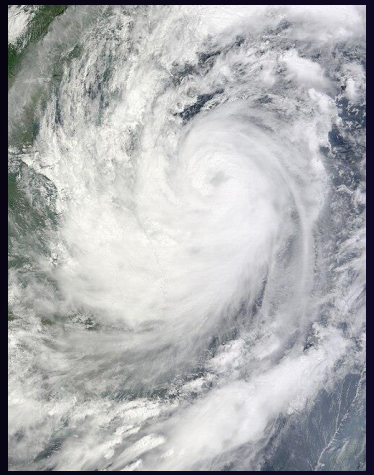

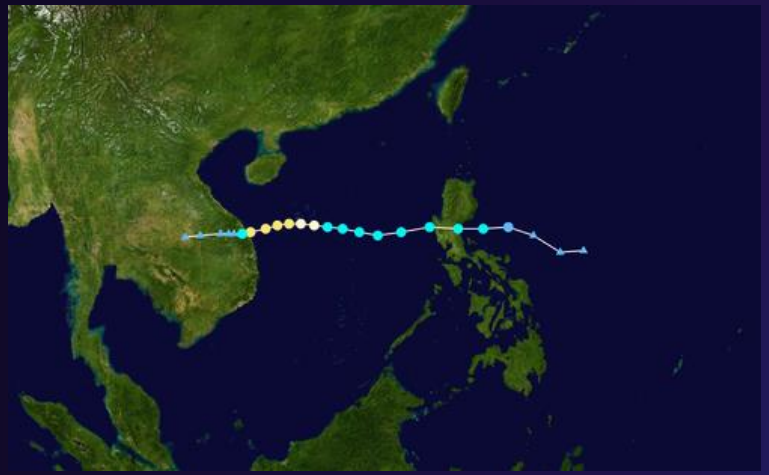

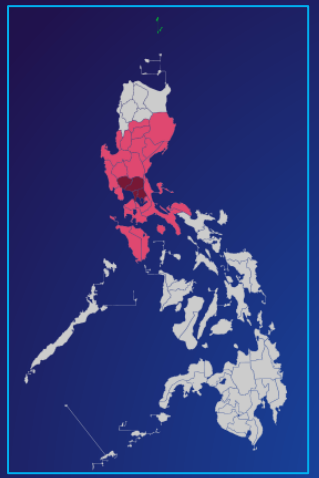

以工代賑的作法

知會里長，同時志工親自佈達
以工代賑的訊息，邀約鄉親參加

↓

每十個人一組，一人當組長

↓

早上集合愛灑，分發組別牌及簽到單

↓

愛灑後分配清掃區域

↓

下午集合愛灑，依組分發代賑金

2011

TZU CHI ST.

Day & Tzu Chi's 46th Anniversary

A2-02
A2-01

所以，「多諸怨嫉，眾苦迫惱」。這個娑婆世界本來就是這樣，所以才叫做「娑婆世界」。除了天災、除了人禍、除了貧窮苦難，還有心理；心理多怨嫉，自己無法去做，他就是怨歎別人去做，種種種種的障礙，造成很多人間，很多的，付出也是要在堪忍中去付出。所以，菩薩一定要「安樂行」，要「堪耐勞倦而忍受」，要不然要救災，這麼的辛苦，這麼遙遠的路途，這麼辛苦的工作，願意去付出，一直陪伴，這若沒有耐心，哪有辦法呢？與這些苦難眾生，陪伴走出來，做得好，這樣慢慢地陪，這就是要「堪耐勞倦而忍受」。

娑婆：此翻堪忍

此土眾生安於十惡

不知求出離

從人心趣向行業

故名

They do not know that they must seek liberation

娑婆：稱為堪忍

是諸眾生忍受三毒

及諸煩惱

故名堪忍世界

亦名五趣雜居

九道共居故

It is also called

世尊
如是諸世界
無量無邊
爾時
佛告大菩薩眾
諸善男子
今當分明宣語汝等

"'All you good men,'"

是諸世界
若著微塵及不著者
盡以為塵
一塵一劫
我成佛已來
復過於此百千萬億
那由他阿僧祇劫

"surpass this number by quadrillions of"

【法華經　如來壽量品第十六】

自從是來
我常在此娑婆世界
說法教化
亦於餘處
百千萬億那由他
阿僧祇國
導利眾生

"expounding the Dharma to teach and transform"

佛顯示
成道已來之久
以數量、壽量
喻諦理
與大通智勝如來
成佛劫數之喻法
略同

The analogy used to describe the kalpas

上舉喻中　既言成佛甚久　未審久居何處　故云常在此土　及餘國土

where He had lived for so long,

然此娑婆

即本應身所居之土

今日跡居不移於本

但今昔時異

in the same place as the intrinsic

自從是來

我常在此娑婆世界

說法教化：

謂常來回教化此土

無休息

大愛

teach and transform this land without ever resting

所以，「亦於餘處百千萬億，那由他阿僧祇國，導利眾生」。雖然人都沒有離開，都在那裡，但是他已經這個理念、道理，法身，應眾生所需要，已經普及到所有世界的角落去。

亦於餘處百千萬億
那由他阿僧祇國
導利眾生：
若但教化
而其道不傳
非大慈悲
故於餘處
亦皆導利一切眾生

but did not spread the Dharma,

所以，「若但教化，(而)其道不傳，非大慈悲」。只是坐在這裡說話，沒有功能在外面，沒有付出，這樣這個法也是推不出去，也是法，也非法。法就是要用，法若沒有用就沒有傳；有用才有傳，有用才有體會；有體會，才有辦法說，有辦法說，才有辦法做。菩薩法就是要「聞」，聽了之後好好思考、好好修，修就是身體力行，所以聞法者、說法者、傳法者，這是要身體力行去。佛法要用在什麼樣的地方、要如何去救人？這個方法就是要不斷不斷延伸，去實際救人，這才是真正的教化。所以，「故於餘處，皆導利一切眾生」。於其他的地方，佛陀不離開娑婆，卻是在其他的地方，還是去引導，利益一切眾生。

常在靈鷲山
及餘諸住處
豈離伽耶別求常寂
非常寂外
別有婆婆世界

to seek eternal tranquility?

這不是什麼時候，才開始是「寂」，其實佛的心，永遠……，從無始劫來，他的身行就是這樣很固定，來來回回，來來回回，其實這道場是永恆的，回歸在永恆的道場。「非常寂外別有娑婆世界」。娑婆世界也同樣在這裡，就是佛陀用這個法，去分析出人間無常、苦、空，分析了人在人間的顛倒，要如何將他扶正呢？要如何引導他向正確的道路，全都是真實法在這個地方。

法性身緣遍法界
一真常住
固無方際
而佛之報身
果覺圓滿
無欠無遺
圓同法界
亦不可以壽限

without any deficiencies or omissions

又報身既圓同法界
云何有在娑婆
與不在娑婆之相
及常在此界
與不常在之相

or appear to abide in the world permanently

此則如來報身
之神通大用
及大悲方便
祕密之力
隨眾機緣
以為顯示耳

He manifests them according to sentient beings'

請大家真正要很用心，深入佛法，不論是時間、空間，我們要清楚；我們住在哪裡？是什麼樣的環境？我們也要很清楚。佛陀如何應現人間、如何普遍在眾生界，我們也要很清楚。精神理念是永恆，請大家要時時多用心！

有一群非營利組織的志工在關心全世界需要照顧的人，寫實 (AI圖像生成指令)

願作上人的助教，廣傳靜思妙蓮華

感恩

Thank You

奈普敦智慧平台

https://www.neptune-it.com/